スマートメディカルの受賞事例

ジャパン・レジリエンス・アワード(強靭化大賞)にダブル入賞　2015年3月15日

仙台市民会館

第3回国連防災世界会議

国連防災世界会議は、国際的な防災戦略を策定する国連主催の会議です。第3回世界会議は2015年以降の新たな国際防災の枠組を策定するため、東日本大震災の被災地である仙台で開催されました。

天皇・皇后両陛下もご臨席されました

第一回ジャパン・レジリエンス・アワード(強靭化大賞)

国連防災世界会議は、国際的な防災戦略を策定する国連主催の会議です。第3回世界会議は2015年以降の新たな国際防災の枠組を策定するため、東日本大震災の被災地である仙台で開催されました。

この賞は安倍内閣が提唱している国土強靭化(ナショナル・レジリエンス)に関連して、次世代に向けたレジリエンス社会を構築するために全国各地で展開されている国土強靭化に資する先進的な活動を発掘、評価し、表彰する制度です。第一回目の今年は、全国の自治体、企業、教育機関、NPOから208件の応募がありました。

スマートメディカルは、ICTセルフケア事業部:下地貴明取締役事業本部長)およびPCC事業部:足立信也取締役事業本部長から2本の事業提案を行い、それぞれ最優秀レジリエンス賞(医療・保健部門1社)、および優良賞(32社のうちの1社)をダブルで受賞しました。

最優秀レジリエンス賞(医療・保健部門)受賞

「日本人のメンタルを強靭化する　～音声感情認識技術を使った自殺予防と認知症対策～」

日本人の20代～30代の青年の死亡原因の50%以上が自殺。また、うつ病患者は1,000万人を超えると推定されています。

音声から感情や気分状態を解析できる独自開発技術を使い、メンタル不調から始まる病気の予防に役立てるアプリやシステムの開発事業を通じて、こころと身体の健康を促進し、国民を強靭化する事業開発が高く評価されました。

東日本大震災でのフィールドスタディで精度を磨き上げた音声感情解析エンジン「Empath®」は、スマホやPCなどの携帯端末とクラウド集積データを使って、有事の際にも減災に貢献できることから、医療・保健部門での最優秀賞に選ばれました。

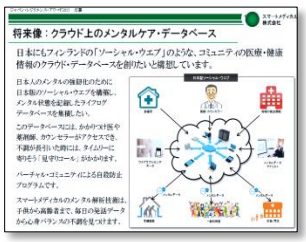

オールジャパンで国土強靭化を
レジリエンスジャパン推進協議会

提案責任者
ICTセルフケア事業部本部長
下地貴明　取締役

優良レジリエンス賞受賞

「医療による国土強靭化と地方創生　～次世代型多診療科ヘルスケアモール開発事業～」

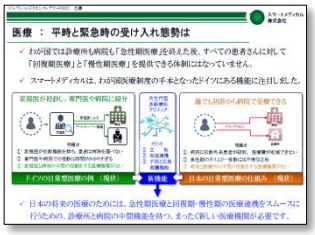

もし通勤・通学・ショッピングの動線上に、信頼できるかかりつけ医が常勤する多診療科クリニックがあれば、病気は初期の段階で治療でき、重篤化を予防できるはず。

またその多診療科クリニックが地域の拠点病院のサテライト機能を持っていれば、手術や入院が必要な急病時にも、すみやかに病院に受け入れてもらえるはず。

さらに、もし再び大災害が起きた時でも、駅のそばや都心に多診療科クリニックと隣接する調剤薬局があれば、応急救護が必要な人々に必要な医師とお薬が命を救うことができるはず。

スマートメディカルが推進してきたPCC(ポータル・ケア・クリニック)は、医療の視点から国土強靭化と地方創生に貢献していると評価されました。

オールジャパンで国土強靭化を
レジリエンスジャパン推進協議会

提案責任者
PCC ポータル・ケア・クリニック事業部本部長
足立信也　取締役

みやぎIT認定商品にダブル選定　2013年10月18日

宮城県庁

みやぎ認定IT商品及び IT商品トライアル導入促進事業

宮城県の情報産業のブランド化と振興を図るため、県内のIT関連企業等が開発し販売する優良なソフトウェア商品を認定し、その販路開拓を支援するとともに、県内企業におけるIT利用の普及拡大を促すことを目指した制度。

支援内容

(1)「みやぎ認定IT商品」の認定
(2)「IT商品トライアル導入促進事業補助金」の交付
　認定商品のうち、「県内企業が認定を受けた商品を試みに導入する場合で、県内企業の負担がない場合」に補助金の交付を受けることができる。

補助率
補助対象となる経費の2分の1以内
補助金限度額　5,000千円以内/年
補助対象期間　2年以内

宮城県ホームページ参照

http://www.pref.miyagi.jp/soshiki/jyoho-i/it-trial.html

こころコンパス

こころコンパス®は、スマホに話しかけるだけで利用者の心の状態を計測するアプリ。
メンタル状態解析エンジン"Empath™"を搭載、リアルタイムでメンタルデータを出力する,世界初のアプリです。
スマートメディカルは、メンタル不全治療の治療をサポートする技術として開発に着手。2013年春にはベータ版「こころコンパス®」をリリースしました。

- 2011年3月11日に発生した東日本大震災。 東北の被災地では、仮設住宅で暮らす人々に寄りそう、被災者支援スタッフ達の心のケアが必要と考えられました。支援スタッフの中にうつなどのメンタル不全を訴える者が増え、自殺者まで出たからです。
　スマートメディカルは、被災地での雇用創出のために設立した100%子会社(SMC東北株式会社)を通じて、NTTドコモと共同で3年間のフィールドスタディを行ってきました。

　このアプリケーションは、一日3回の音声レポートを記録しながら気分状態やストレスの状態を可視化し、仲間同士や産業医がタイムリーに声掛けすることで、寄り添いのきっかけを提供することができました。

- こころコンパス®は、産業医との連携によりメンタルデータの解析と記録を支援。その後一人の自殺者も出ていません。

スマートコールセンター

スマートコールセンター®は、オペレータと顧客の両方の気分状態を計測するソフトウエアです。
お客様の気分が「見える」ため、怒ったお客様や不安なお客様の気持ちに寄りそった対応ができます。
またコールセンター業務はストレスが高く、メンタル不全などで退職するオペレータのケアに利用することができます。

- お客様の気分状態を、わかりやすい4色のカラーとキャラクターの表情で直感的に伝えます。

赤く怒った顔 ： お客様の怒りの原因を聞き出し、丁寧に対応します。
青く困った顔 ： お客様の不安の原因を聞き、不安の原因を取り除きます。
黄色い喜び顔： お客様が満足した瞬間です。
緑色の普通顔： お客様は平静の状態です。

- 分かりにくかった顧客の潜在ニーズが視覚化できるようになったことで、サービス向上につながります。

　事業者と消費者相互に貢献できることから、みやぎIT認定商品として認められました。

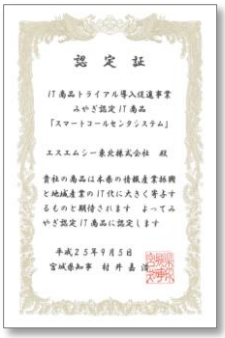

ジャパン・レジリエンス・アワード2015

第1回強靭化大賞に国土強靭化先進企業・団体が集結

一般社団法人レジリエンスジャパン推進協議会(本部:東京都渋谷区、会長:三浦惺日本電信電話株式会社取締役会長)は、「ジャパン・レジリエンス・アワード(強靭化大賞)」の第1回表彰式を3月15日(日)、仙台市民会館にて開催し、グランプリ、金賞以下各賞の表彰を行った。本表彰式は、3月14日(土)から開催された国連防災世界会議の併催イベントとして開催された。

グランプリ

プレゼンター　安倍昭恵総理夫人と受賞者の皆さん

和歌山県田辺市立新庄中学校「新庄地震学」を中心とした防災学習

過去の新庄地域での災害被害に学び、やがて到来するであろう南海トラフ地震津波に対応できる地域住民の育成を目指し、第3学年で毎週1時間、"新庄地震学"の授業を設け、14年にわたり生徒会員が防災の課題に取り組んできた。このことで、学習経験を積んだ地域住民が増えていき、災害に強いまちづくりに貢献している。また毎年行う地域住民向け発表会や防災カレンダーの配布等、生徒の主体的な働きかけが、過去の被害の風化を食い止め、現状に応じた地域の防災意識の高揚に結び付いている。

金賞(企業・活動部門)

ユアサ商事株式会社　佐藤治郎社長(左)と藤井書記官長(左)

ユアサ商事株式会社/「『産業とくらし』分野における国土強靭化コミュニケーション活動」

平時だけでなく有事にも機能する、「産業とくらしのレジリエンス化」を企業の社会的使命と捉え、割引先や仕入先約6000社、販売先約20000社に対して、展示会、機関紙、パンフレットを通じリスクコミュニケーションを呼びかけるとともに、防災士の資格を持つ「ユアサレジリエンスリーダー」62名を全国から選抜・育成し、割引先向けのレジリエンス普及促進活動に当てている。2015年2月には関西エリアで初となるレジリエンスに特化した展示会、関西レジリエンスフェアを開催し、民間企業の自助・BCP(事業継続計画)の向上に向けた業界最新の情報や、防災関連の商品を一同に提案するとともに、有識者によるスペシャルカンファレンスを実施し、ハードとソフトによる総合的なレジリエンス対策を提案した。こうした広報・啓発活動に併行して、ソーラーやトイレをパッケージ化した防災強靭倉庫「レジリエンス井戸」用浄水装置、移動式蓄電池、ソーラー街路灯といったオリジナルのレジリエンス商品の開発を行っている。

■来賓推挙
内閣官房国土強靭化推進室　藤原豊次長

■主催者挨拶
一般社団法人レジリエンスジャパン推進協議会
日本電信電話株式会社　取締役会長　三浦惺

金賞(教育・啓発部門)

静岡県及び関係市町/「巨大津波に備える防潮堤(静岡モデル)」整備の取組

三重大学大学院に設置された「さきもり塾」では、三重県を筆頭に市町、企業、地域住民、NPOが連携して、防災・減災を担う地域実践型の人材の育成とこの人材を核とした防災コミュニティネットワークの形成を推進。一方、「さきもり塾事務局」に同塾の修了生が真っ先に連絡し、三重県庁の防災力を高める活動の実践を通じて、行政・企業・地域における防災学習の普及と改善、防災計画の改訂、防災事業の推進などに具体的な成果をもたらしている。防災に関まもって、地方都市における地域再生の人材育成の視点を基本として、「地域防災力」による活動は地域をまちづくり情報の策定、地域コミュニティの活性化にまで及んでいる。

美(うま)し国おこし、三重とささもり塾、美し国おこし三重・とささもり倶楽部/「『とささもり塾』と『とささもり倶楽部』を両輪とする地域実践型の防災人材育成および防災コミュニティ形成プロジェクト」

金賞(地方自治体部門)

震源地に近く、津波の到来が早い静岡県沿岸部には、人口や資産が集中しており大きな被害が想定されることから、レベル1を超える津波に対しても被害を軽力、軽減させるための防潮海岸防災林の造成等の事業が多い中、県と市町が一つになって地域資源の活用や既存施設との連携などを実現可能な整備手法を検討し、条件の整った区所から順次整備に着手している。防潮堤の頂部には、防災教育の観点から遊歩道や自転車道を併設した公共財として活用、また、盛土構造物として機能低下した堤への期待が大きい財政等の制約がある中、県と市町が一つになって地域資源の活用や既存施設との連携などを実現可能な整備手法を検討し、多重防御の観点から、粘り強い堤防の整備や公共施設の配置の工夫、避難路・避難場所の確保などの面的な対策を組み合わせた地域づくりと一体となった「静岡モデル」推進の成果である。

静岡県及び関係市町/「巨大津波に備える防潮堤(静岡モデル)」整備の取組

特別顧問賞

高知市立　城西中学校/「報告の捨案への八策」及び「明るい防災新聞」

防災の意識と自主的対応を行うことにより人的・物的被害を大きく軽減できることの実現を目的に、生徒自身が、1854年に M8.4の南海地震を体験した坂本龍馬の気持ちを代弁して、船着の避難への八策(ボスケート)を発案。多くの市民への啓発に役立てるとともに、地元の食べ物や自然を誇れる生徒の育成に成果を収めている。

高知市立　城西中学校/「報告の捨案への八策」及び「明るい防災新聞」

金賞

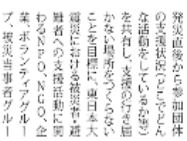
NPO・市民活動部門

発災直後から復旧体制構築、課題が移り変わっていく災害支援の中で、社会システムを生かした支援の行動を「共有し、支援の行動に反映している。さらに、市民活動センターを核とした地域の活動規模・機会拡大に貢献しており、多様な組織間の連携を促進し、平時における連携のモデルケースを多々生み出している。

東日本大震災支援全国ネットワーク/「東日本大震災支援全国ネットワーク」

特別顧問賞

二階俊博(第十強靭化担当大臣)

1854年に M8.4の南海地震を体験した坂本龍馬の気持ちを代弁して、船着の避難への八策(ボスケート)を発案。多くの市民への啓発に役立てるとともに、地元の食べ物や自然を誇れる生徒の育成に成果を収めている。

最優秀レジリエンス賞 (19団体)

● スマートメディカル株式会社/「日本人のメンタルを強靭化する～脊椎脊髄疾患を使った自殺予防と認知症対策～」● 学校法人柄相学園 東北福祉大学/「仙台マイクログリッド」● 工学院大学/「巨大都市・中心市街地における防災・減災拠点としての研究・教育・社会貢献活動」● ナイス株式会社/「住宅いの耐震推奨会」● 耐震住宅100%実行委員会/「日本初!民間による住宅耐震化ファンド『耐震住宅100%プロジェクト』」● 名古屋大学減災連携研究センター/「『減災館を活用した減災ルネサンス』● かがわ自主ぼう連絡協議会/「県内自主防災組織(約3,000団体)へのフォローアップ事業等の展開」● 荒川区/「あらかわ遊園永久水利施設」● 奈良県/「奈良県における地域エネルギーの強靭化と地域振興(地方創生)の取り組み」● 公益社団法人日本ファシリティマネジメント協会/「公共施設等総合管理計画モデル計画書の作成と普及」● 株式会社LIXIL 住宅研究所/「レジリエンス住宅CH14」● 株式会社 北洲/「高性能機器を使ったインスペクションによる劣化防止・耐震化促進」● 日本テレビ放送網株式会社、国際放送株式会社/「Join Town プロジェクト」● 西日本電信電話株式会社/「住民参加型による防災ハザードマップの展開」● 木曽川流域 木と水の循環システム協議会/「河川流域が一体となった森林保全・地域活性化等の活動」● 地盤ネット株式会社/「地盤安心マップ」● 新宿駅周辺防災対策協議会/「新宿駅周辺地域の混乱防止と機能継続の実現を目指す『新宿モデル』の構築」● 鹿島建設株式会社/「フロアーコーチEzp」● 日鐵住金建材株式会社/「ノンフレーム工法」

特別賞

NPO法人　子どもグリーフサポートステーション/「死別や喪失体験をした子どもと保護者へのグリーフ、ソーシャルサポート」

保護者のべ300人、ボランティアのべ500人が参加。10万の遺族調査には11,000人が回答。「悲しみを分かち合う場」「保護者の集い」「きょうだいのつどい」「ボランティア養成講座」には、1,400人が参加。これまでに、被災地を全国で、そのうえ、子どもと保護者に対して専門家や経験豊富な親、東京、大阪、福岡などの場を提供している。地域のサポートがちがうことをもに、遺児がちがう学習に対する支援や保護者への法律相談、さらには、うえで寄り添うボランティアの養成を行っている。仙台、陸前高田、石巻、福島などでサポートプログラムを実施、子供のべ600人。

特別賞

佐々木朗希投手

親や家族との死別体験ランキングでは5つ下位に挙げられるQOLの低下、生活の変化などを改善するために、被災地を全国で、そのうえ、子どもと保護者に対して専門家や経験豊富な親の場を提供している。地域のサポートがちがうことをもに、遺児がちがう学習に対する支援や保護者への法律相談、さらには、うえで寄り添うボランティアの養成を行っている。仙台、陸前高田、石巻、福島などでサポートプログラムを実施、子供のべ600人。

特別賞

ジオ・サーチ株式会社/「人の暮らしと命を守る『スウルカ』路面下総点検」

神戸地震、中越沖地震、東北地震、中越沖地震、東北地方太平洋沖地震、地震による被害の経験を踏まえ、地震の地震動の観測・解析を行い、さらに時速60km走行で道路を診断し、道路の路面、橋梁などの道路インフラに関する情報を提供する診断サービス「スウルカ」を開発、すでに全国の国道や札幌市、福岡市、宮城県などで実施されている。被災の事後保全型管理から予防保全型減災策への転換を促した上で、危険度に応じて優先順位付けし、補修対応することを可能とした。